

PROCESO DE SELECCIÓN POR ANTECEDENTES
ANALISTA DE PROCESOS DECLARATIVOS DE RECURSOS
DEPARTAMENTO DE TRANSPARENCIA FINANCIERA
DIVISIÓN DE FISCALIZACIÓN



I. Descripción General

La Superintendencia de Educación invita a participar en un Proceso de Selección por Antecedentes, a profesionales con experiencia deseable en la coordinación/supervisión de procesos y proyectos en el ámbito de control de uso de recursos públicos y/o privados, para así proveer la función de "Analista de Procesos Declarativos de Recursos", según lo que se indica a continuación:

Función	Calidad Jurídica	Estamento	Grado E.O.F.	Dependencia	Renta Mínima Bruta Mensual	Nº Cupos	Recepción de Antecedentes
Analista de Procesos Declarativos de Recursos	Contrata	Profesional	12º	Dpto. de Transparencia Financiera (Dirección Nacional)	\$1.997.000	2	Hasta las 17:00 horas del lunes 27 de noviembre de 2017

Los antecedentes recepcionados de los interesados, serán un referente para la contratación de los cupos disponibles, sin embargo, no constituirán por sí mismos el derecho de una contratación.

II. Objetivo General del Cargo

Colaborar en la gestión y control de los procesos declarativos del Departamento de Transparencia Financiera y de los proyectos tecnológicos asociados a estos, participando en el levantamiento de requerimientos, operación de plataformas, capacitaciones, etc.; con el fin de verificar que estos procesos y proyectos se ejecuten en forma y plazo según lo establecido por la Superintendencia de Educación.

III. Principales Funciones del Cargo

1. Participar activamente en actividades de diseño, levantamiento, coordinación y monitoreo de los distintos procesos y proyectos que el Departamento de Transparencia Financiera lleva a cabo, supervisando el cumplimiento de plazos, entregables, levantando riesgos y proponiendo medidas de mitigación.
2. Apoyar y monitorear la elaboración de requerimientos a las distintas contrapartes internas, como el área de Informática, Jurídica u otras, velando por la correcta expresión de las necesidades y limitaciones.
3. Apoyar y monitorear las actividades de acompañamiento a los procesos que el Departamento realiza, como, por ejemplo, en las capacitaciones realizadas a los sostenedores y fiscalizadores, construcción de material de apoyo como manuales, tutoriales, etc.
4. Apoyar la generación de conocimiento relevante, tanto para público interno de la SIE como para público externo.

IV. Requisitos de Ingreso

Requisitos Generales para el Ingreso a la Administración del Estado:

Los interesados en postular deberán cumplir los siguientes requisitos para el ingreso a la Administración del Estado (*):

- Ser ciudadano. Para corroborar lo anterior, el postulante deberá adjuntar a su postulación una copia de su cédula de identidad por ambos lados.

- Haber cumplido con la ley de reclutamiento y movilización (varones). Para corroborar lo anterior, el postulante masculino deberá adjuntar a su postulación una copia del certificado emitido por la Dirección General de Movilización Nacional (Situación Militar al día).
- Tener salud compatible con el desempeño del cargo.
- No haber cesado en un cargo público como consecuencias de haber obtenido una calificación deficiente, o por medida disciplinaria, salvo que hayan transcurrido cinco años o más desde la fecha de expiración de las funciones.
- No estar inhabilitado para el ejercicio de funciones o cargos públicos, ni hallarse condenado por crimen o delito simple.

Asimismo, es requisito para ingresar a la Administración del Estado, no estar afecto a las inhabilidades e incompatibilidades administrativas establecidas en los artículos 54 y 56 de la ley Nº 18.575 Ley Orgánica Constitucional de Bases Generales de la Administración del Estado, a saber (*):

- a) Tener vigentes o suscribir, por sí o por terceros, contratos o cauciones ascendientes a 200 UTM o más, con el Servicio.
- b) Tener litigios pendientes con el Servicio, a menos que se refieran al ejercicio de derechos propios, de su cónyuge, hijos, adoptados o parientes hasta el tercer grado de consanguinidad y segundo de afinidad inclusive.
- c) Ser director, administrador, representante o socio titular del 10% o más de los derechos de cualquier clase de sociedad, cuando ésta tenga contratos o cauciones vigentes ascendientes a 200 UTM o más, o litigios pendientes con el Servicio.
- d) Ser cónyuge, hijo, adoptado o pariente hasta el tercer grado de consanguinidad o segundo por afinidad inclusive de las autoridades y de los funcionarios directivos del Servicio hasta el nivel de Jefe de Departamento inclusive.
- e) Desarrollar actividades particulares en los mismos horarios de labores dentro del Servicio, o que interfieran con su desempeño funcionario, salvo actividades de tipo docente, con un máximo de 12 horas semanales.

(*) Los interesados en postular deberán dar constancia de cumplir estos requisitos mínimos de ingreso y de no estar afectos a las inhabilidades e incompatibilidades mencionadas, a través de la **firma simple y actualizada** del documento "Declaración Jurada", que deberá remitirse como documento de postulación (formato a descargar en <https://www.supereduc.cl/trabaja-con-nosotros/>). El formato de Declaración Jurada debe obtenerse del link mencionado, no del Portal Empleos Públicos, la omisión de este documento significará que la postulación no ingresará a evaluación.

Requisitos Específicos del grado y Estamento:

Según el artículo 2º, punto IV del DFL Nº 4, de 2012, que Fija la Planta del Personal de la Superintendencia de Educación, para el Estamento y Grado que se indica, es necesario cumplir el siguiente requisito para el ingreso a la institución:

Estamento Profesional / Grado 12º E.O.F.	<p>Contar alternativamente con:</p> <ol style="list-style-type: none"> a) Título profesional de una carrera de, a lo menos, 10 semestres de duración, otorgado por una universidad o instituto profesional del Estado o reconocido por éste o aquellos validados en Chile de acuerdo a la legislación vigente y acreditar una experiencia profesional no inferior a <u>dos años</u> (*) en el sector público o privado. b) Título profesional de una carrera de, a lo menos, 8 semestres de duración, otorgado por una universidad o instituto profesional del Estado o reconocido por éste o aquellos validados en Chile de acuerdo a la legislación vigente y
--	--

	<p>acreditar una experiencia profesional no inferior a <u>tres años</u> (*) en el sector público o privado.</p> <p>(*) Si el título profesional es de 10 o más semestres, deben haber transcurrido al menos <u>dos</u> años desde la fecha exacta de obtención del título profesional. En cambio, si el título profesional es de 8 o 9 semestres, deben haber transcurrido al menos <u>tres</u> años desde la fecha exacta de obtención del título profesional. Los tiempos indicados deben cumplirse con independencia de la experiencia laboral que puede haber obtenido el postulante antes de su titulación.</p> <p>Este requisito es indispensable y excluyente para la contratación del cupo, en este estamento y grado, por lo que no se considerarán admisibles los antecedentes de aquellos que no lo cumplan.</p> <p>El cumplimiento de este requisito se evaluará en base al tiempo de titulación transcurrido hasta el día <u>estimado</u> de finalización del proceso de selección.</p>
--	---

V. Aspectos a considerar para la evaluación de los postulantes

- Título Profesional de Ingeniero Civil Industrial / Ingeniero en Control de Gestión / Ingeniero Comercial / Ingeniero Civil Informático u otras Ingenierías Civiles.
- Deseable post grado o diplomado en gestión de operaciones, gestión de proyectos, tecnologías de información u otro atingente a las funciones del cargo.
- Deseable experiencia de al menos dos años en la coordinación/supervisión de proyectos en el ámbito de control de uso de recursos públicos y/o privados.
- Deseable experiencia en organismos reguladores/fiscalizadores y/o instituciones financieras, respecto de las funciones requeridas para el cargo, o en otras instituciones reportando a organismos reguladores en las materias del cargo.
- Deseable experiencia en gestión de procesos y/o gestión de proyectos.

VI. Organigrama

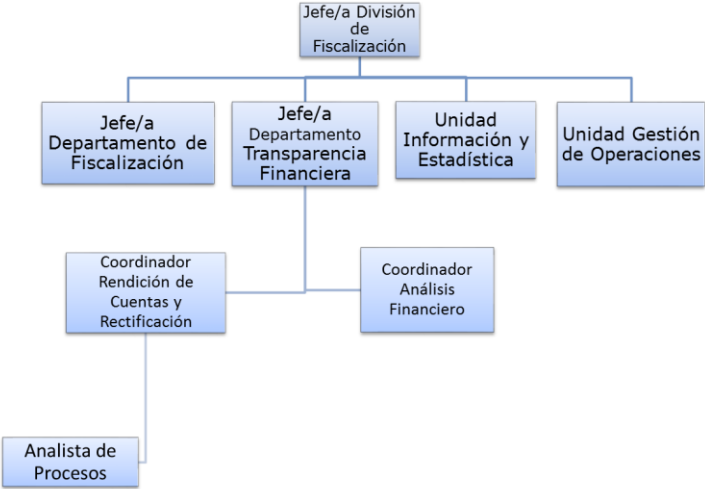

VII. Calidad Jurídica de los cargos

Los cupos disponibles mencionados en la presente publicación serán contratados en Calidad Jurídica a Contrata, Estamento Profesional, Grado 12° E.O.F.	El Estatuto Administrativo define el Empleo a Contrata como aquél de carácter transitorio que se consulta en la dotación de una institución, cuyo fin es el complementar los cargos permanentes que forman parte de la planta de personal de un servicio, según lo requieran sus necesidades (art. 3°, letra c) del DFL (H) N° 29 de 2004 que fija texto refundido coordinado y sistematizado de la Ley N° 18.834/89. Según el art. N° 10 del Estatuto Administrativo, citado, la vigencia limitada en el tiempo de esta clase de empleos se determina por la jefatura superior del servicio en el respectivo instrumento de nombramiento.
--	---

VIII. Renta

Remuneración Estamento Profesional, Grado 12° E.O.F (*), para el año 2017:

Dependencia	Renta Bruta Mínima Estimada (**)	Renta Bruta Mensualizada (**)
Dirección Nacional (Santiago)	\$1.997.000	\$2.152.000

(*) El grado ofrecido en la presente publicación de la vacante se encontrará estrictamente ligado al ejercicio y desempeño efectivo de esta función en particular, y a las responsabilidades asociadas a ésta.

(**) En los meses de enero, febrero, abril, mayo, julio, agosto, octubre y noviembre se recibe la Renta Bruta Mínima Estimada. El resto de los meses (marzo, junio, septiembre y diciembre), se recibe una renta mayor, que incluye las asignaciones trimestrales. La Renta Bruta Mensualizada es aquella que se obtiene si se divide en el año por los doce meses respectivos.

IX. Lugar de Desempeño / Jornada de Trabajo

- Dirección Nacional de la Superintendencia de Educación, ubicada en Santiago Centro.
- Jornada a tiempo completo, de lunes a viernes (44 horas).

X. Calendarización del Proceso de Selección por Antecedentes

Se deja constancia de que las etapas y fechas acá mencionadas son tentativas, y pudieran modificarse en razón del número de postulaciones recibidas y disponibilidad de las unidades involucradas:

Fase	Fechas
Postulación	
Difusión y Plazo de Postulación	Jueves 16 al lunes 27 de noviembre
Selección (*)	
Proceso de Evaluación y Selección del Postulante <ul style="list-style-type: none">- Evaluación de Admisibilidad- Evaluación de Antecedentes Curriculares- Entrevista inicial	Martes 28 de noviembre al viernes 22 de diciembre

- Evaluación psicolaboral - Entrevista final	
Finalización (**)	
Finalización del Proceso	Martes 26 al viernes 29 de diciembre

(*) Las etapas que requieran la asistencia presencial del postulante se realizarán en la región y ciudad a donde se encuentra la vacante, es decir, en Santiago. La evaluación psicolaboral por su parte, podrá llevarse a cabo en la región de residencia del postulante, en caso que apruebe las etapas anteriores a ésta. Los gastos de transporte, alimentación y alojamiento, deberán ser solventados por el postulante.

Todas las fechas y plazos propuestos son un referente de márgenes de avance del proceso, por lo que podrán ser modificadas por cualquier eventualidad o situación de contingencia.

(**) El Proceso podrá declararse desierto, por falta de postulantes idóneos de acuerdo a lo que determine la autoridad.

XI. Sobre Confidencialidad de la Información

El personal de la Superintendencia deberá guardar absoluta reserva y secreto de las informaciones de las cuales tome conocimiento en el cumplimiento de sus labores, sin perjuicio de las informaciones y certificaciones que deba proporcionar de conformidad a la ley. Las infracciones a esta norma serán consideradas falta grave para efectos administrativos, lo que no obsta a las sanciones penales que procedan (Art. 105 Ley 20.529).

El personal de la Superintendencia tendrá prohibición absoluta de prestar a las entidades sujetas a su fiscalización otros servicios que los señalados en la ley, ya sea en forma directa o indirecta. Cualquier infracción a esta norma será constitutiva de falta grave para los efectos de establecer su responsabilidad administrativa, sin perjuicio de las demás sanciones que procedan de conformidad a la ley (Art. 106 Ley 20.529).

XII. Modalidad de Postulación

Las personas interesadas en postular y que cumplan con los requisitos indicados, deberán llenar el Formulario de Postulación en Línea (<https://goo.gl/forms/XLLjVVVZNYHkyIXd2>) y posteriormente enviar un correo electrónico utilizando la misma casilla de correo declarada en el Formulario, adjuntando los siguientes documentos de respaldo (*) de su postulación a postulaciones@supereduc.cl, indicando el asunto "**Código 0402017 Postulación a Cargo: Analista de Procesos Declarativos de Recursos**":

1. Copia simple del **Certificado de Título Profesional**. No se considerarán válidos para la acreditación del cumplimiento de Requisito Mínimo los certificados de grado de Licenciado: de carácter obligatorio y requisito para ser considerado admisible (**).
2. **CV** en formato propio: de carácter obligatorio y requisito para ser considerado admisible.
3. Copia de **cédula de identidad** por ambos lados: de carácter obligatorio y requisito para ser considerado admisible.
4. En el caso del postulante masculino, deberá adjuntar a su postulación una copia del **certificado de Situación Militar al Día**, emitido por la Dirección General de Movilización Nacional: de carácter obligatorio y requisito para ser considerado admisible, si corresponde.

5. **Declaración Jurada** actualizada, completa y con firma simple. Formato a descargar únicamente del link <https://www.supereduc.cl/trabaja-con-nosotros/>. No se considerarán válidos los formatos obtenidos del Portal Empleos Públicos u otros: de carácter obligatorio y requisito para ser considerado admisible.
6. Certificado(s) de **Post grados y/o Diplomados**, si posee. Se considerarán acordes al cargo aquellos relacionados directamente con las temáticas indicadas en el punto "V: Aspectos a considerar para la evaluación de los postulantes" estipulado en la publicación: no afecta la admisibilidad, pero se utilizarán para calificar la etapa de Evaluación Curricular, por lo que no se otorgará puntaje en tales factores si no se adjuntan en el correo de respaldo.
7. **Certificado(s) de Experiencia Laboral** emitidos por cada Empleador, que indique(n) el periodo desde la fecha de ingreso hasta fecha de egreso, más el cargo y las funciones desempeñadas debidamente firmado, por cada experiencia laboral declarada. Para la evaluación de antecedentes curriculares, sólo se considerarán aquellas experiencias laborales con su respectivo respaldo, de lo contrario no otorgarán puntaje. Tampoco se considerarán válidos los certificados de cotizaciones, de antigüedad, contratos de trabajo, cartas de recomendación o cualquier otro que no mencione la información requerida: no afecta la admisibilidad, pero se utilizarán para calificar la etapa de Evaluación Curricular, por lo que no se otorgará puntaje en tales factores si no se adjuntan en el correo de respaldo.

Se recuerda que el plazo para completar el Formulario de Postulación en línea y enviar los documentos de respaldo, es a más tardar hasta las 17:00 horas del día lunes 27 de noviembre de 2017.

(*) Considerando la compatibilidad y acceso tecnológico a distintas plataformas, se solicita a los postulantes que la información de respaldo requerida para su postulación, sea enviada adjunta en correo, en formato PDF, Word o imagen. Se solicita no utilizar plataformas digitales, servicios cloud, online o nubes, dado que en el caso que no se pueda acceder a la información puede verse afectada la evaluación curricular en su proceso de postulación.

(**) Respecto a la copia simple del certificado de título, en el caso de tratarse de títulos profesionales obtenidos en el extranjero, el postulante deberá adjuntar la documentación que acredite la validación de estos en Chile (reconocimiento y/o convalidación; según corresponda).

IMPORTANTE:

- Los postulantes que no llenen el formulario en línea y/o no envíen la documentación de respaldo requerida, no serán considerados en la evaluación. Los documentos solicitados deben enviarse al correo electrónico como archivos adjuntos. Es responsabilidad del postulante el enviar la documentación solicitada en los plazos y formas mencionadas.
- Las notificaciones se realizarán al correo electrónico que indique el candidato en el Formulario de Postulación en línea, por lo tanto, es fundamental que el correo se encuentre correctamente escrito y de fácil acceso. Es responsabilidad del postulante revisar esta casilla para informarse de eventuales notificaciones.
- Las etapas y fechas acá mencionadas son tentativas, y pudieran modificarse en razón del número de postulaciones recibidas y disponibilidad de las unidades involucradas.
- El grado ofrecido en la presente publicación de la vacante se encontrará estrictamente ligado al ejercicio y desempeño efectivo de esta función en particular, y a las responsabilidades asociadas a ésta.

- Las personas que presenten alguna discapacidad que les produzca impedimento deberán informarlo, para adoptar las medidas pertinentes, de manera de garantizar la igualdad de condiciones a todos los interesados en este proceso de selección por antecedentes.
- Los antecedentes recabados para este proceso de selección podrán ser utilizados hasta por 12 meses para vacantes que tengan un perfil similar, o igual al solicitado en esta convocatoria.
- A la fecha de cierre de la recepción de las postulaciones al proceso de selección, las personas interesadas deberán haber acreditado por completo todos sus antecedentes y requisitos solicitados.
- Los postulantes son responsables de la completitud, integridad y precisión de la información que presentan. El solo hecho de postular al empleo se entiende como que el postulante cumple todos los requisitos mínimos legales de ingreso descritos en esta publicación, así como también que no tiene alguna de las inhabilidades descritas en este aviso.
- Ante dudas sobre la postulación, el proceso de selección en general y/o solicitar la recepción conforme de la postulación, consultar al correo consulta.postulaciones@supereduc.cl, indicando en el asunto: "**Código 0402017 Consulta Cargo: Analista de Procesos Declarativos de Recursos**". El realizar una pregunta no exime al postulante de cumplir con los plazos acá indicados. No se recibirán postulaciones mediante otra vía que no sea la indicada en el acápite "Mecanismo de Postulación" (correo electrónico directo, Oficina de Partes, etc.).
- El proceso de selección podrá declararse desierto, por falta de postulantes idóneos, entendiéndose por éstos aquellos candidatos que no cumplan con el perfil y/o los requisitos establecidos.
- La Superintendencia tendrá la potestad de solicitar a la totalidad de los postulantes que completen su postulación en caso de que falte algún adjunto a la postulación, no estando obligada a realizar esta acción.

Se recuerda que sólo se considerarán las postulaciones enviadas dentro del plazo, esto es a más tardar hasta las 17:00 horas del día lunes 27 de noviembre de 2017.